



ΑΔΑ: _____

ΑΝΑΡΤΗΤΕΑ ΣΤΟ ΔΙΑΔΙΚΤΥΟ

Ζάκυνθος, 07/12/2012
Αρ. πρωτ.: 2026

Προς: Κάθε ενδιαφερόμενο.

Θέμα: ΠΡΟΣΚΛΗΣΗ ΕΚΔΗΛΩΣΗΣ ΕΝΔΙΑΦΕΡΟΝΤΟΣ για συμμετοχή σε διαδικασία διαπραγμάτευσης με προηγούμενη δημοσίευση Διαγωνισμού, για την ανάδειξη αναδόχου για το Διαγωνισμό «Προμήθεια τροχοβίλας για την υποστήριξη της ενημέρωσης στο Γέρακα Ζακύνθου»

Ο Φορέας Διαχείρισης του Εθνικού Θαλάσσιου Πάρκου Ζακύνθου

Έχοντας υπόψη:

1. Την πράξη με τίτλο: «ΠΡΟΣΤΑΣΙΑ ΚΑΙ ΔΙΑΤΗΡΗΣΗ ΤΗΣ ΒΙΟΠΟΙΚΙΛΟΤΗΤΑΣ ΤΟΥ ΕΘΝΙΚΟΥ ΘΑΛΑΣΣΙΟΥ ΠΑΡΚΟΥ ΖΑΚΥΝΘΟΥ» και τις πιστώσεις του Προϋπολογισμού Δημοσίων Επενδύσεων με κωδικό ΣΑΕ: 2011ΣΕ07580039 στο πλαίσιο του υποέργου 1 του Άξονα Προτεραιότητας 9 «Προστασία Φυσικού Περιβάλλοντος και Βιοποικιλότητας», του Ε.Π. «ΠΕΡΙΒΑΛΛΟΝ ΚΑΙ ΑΕΙΦΟΡΟΣ ΑΝΑΠΤΥΞΗ 2007-2013 της ΣΑΕ 075/8 & της ΣΑΕ 075/3.
2. Την υπ' αριθμ. 167802/20-04-2011 αρχική Απόφαση Ένταξης της Πράξης: «ΟΡΓΑΝΩΣΗ ΤΗΣ ΛΕΙΤΟΥΡΓΙΑΣ ΤΗΣ ΠΡΟΣΤΑΤΕΥΟΜΕΝΗΣ ΠΕΡΙΟΧΗΣ ΤΟΥ ΕΘΝΙΚΟΥ ΘΑΛΑΣΣΙΟΥ ΠΑΡΚΟΥ ΖΑΚΥΝΘΟΥ ΚΑΙ ΤΟΥ ΦΟΡΕΑ ΔΙΑΧΕΙΡΙΣΗΣ ΤΗΣ» στο Επιχειρησιακό Πρόγραμμα «Περιβάλλον & Αειφόρος Ανάπτυξη 2007-2013».
3. Το σύμφωνο αποδοχής των όρων ένταξης της πράξης με τίτλο: « ΟΡΓΑΝΩΣΗ ΤΗΣ ΛΕΙΤΟΥΡΓΙΑΣ ΤΗΣ ΠΡΟΣΤΑΤΕΥΟΜΕΝΗΣ ΠΕΡΙΟΧΗΣ ΤΟΥ ΕΘΝΙΚΟΥ ΘΑΛΑΣΣΙΟΥ ΠΑΡΚΟΥ ΖΑΚΥΝΘΟΥ ΚΑΙ ΤΟΥ ΦΟΡΕΑ ΔΙΑΧΕΙΡΙΣΗΣ ΤΗΣ».
4. Την υπ' αριθμ. 174800/16-12-2011 1η Τροποποίηση της Πράξης «ΠΡΟΣΤΑΣΙΑ ΚΑΙ ΔΙΑΤΗΡΗΣΗ ΤΗΣ ΒΙΟΠΟΙΚΙΛΟΤΗΤΑΣ ΤΟΥ ΕΘΝΙΚΟΥ ΘΑΛΑΣΣΙΟΥ ΠΑΡΚΟΥ ΖΑΚΥΝΘΟΥ» με κωδικό MIS 340184 στο Επιχειρησιακό Πρόγραμμα "Περιβάλλον - Αειφόρος Ανάπτυξη" όπως τροποποιήθηκε και ισχύει.
5. Την υπ' αρ. 3/2012 απόφαση του Δ.Σ. του Φορέα Διαχείρισης του Ε.Θ.Π.Ζ. που αφορά την έγκριση υλοποίησης του υποέργου 1 με αυτεπιστασία.
6. Την υπ' αρ. 17/2012 απόφαση του Δ.Σ. του Φορέα Διαχείρισης του Ε.Θ.Π.Ζ. που αφορά την εξουσιοδότηση του Προέδρου του Δ.Σ. του Φορέα Διαχείρισης του Ε.Θ.Π.Ζ. για την έγκριση υλοποίησης και διεκπεραίωσης διαδικασιών προκηρύξεων και έγκριση των όρων δημοπράτησης.
7. Τις διατάξεις του άρθρου 2 , παρ. 13 του Ν. 2286/1995 (ΦΕΚ19/Α/1995) «προμήθειες του Δημόσιου Τομέα και ρυθμίσεις συναφών θεμάτων».
8. Τις διατάξεις του άρθρου 22 του Π.Δ. 118/2007 (ΦΕΚ 150/Α/2007) «Κανονισμός Προμηθειών Δημοσίου (Κ.Π.Δ.)».
9. Τις διατάξεις του άρθρου 24 του Π.Δ. 60/2007 (ΦΕΚ 64/Α/2007) «Προσαρμογή της Ελληνικής Νομοθεσίας περί κρατικών προμηθειών προς το Κοινωνικό Δίκαιο».
10. Την υπ' αριθμ. πρωτ. 1098/05-07-2012 προκήρυξη πρόχειρου Διαγωνισμού επιλογής αναδόχου για την «Προμήθεια τροχοβίλας για την υποστήριξη της ενημέρωσης στο Γέρακα Ζακύνθου», ο οποίος απέβη άγονος.



11. Το υπ' αριθμ. 13/2012 πρακτικό της επιτροπής διενέργειας και αξιολόγησης διαγωνισμών της Υπηρεσίας μας.
12. Τις υπ' αρ. 103 και 104/2012 αποφάσεις του Διοικητικού Συμβουλίου του Φορέα Διαχείρισης του Ε.Θ.Π.Ζ., με τις οποίες κηρύσσεται άγονος και επαναπροκηρύσσεται ο Διαγωνισμός «Προμήθεια τροχοβίλας για την υποστήριξη της ενημέρωσης στο Γέρακα Ζακύνθου».
13. Την υπ' αριθμ. πρωτ. 1577/17-09-2012 επαναπροκήρυξη πρόχειρου Διαγωνισμού επιλογής αναδόχου για την «Προμήθεια τροχοβίλας για την υποστήριξη της ενημέρωσης στο Γέρακα Ζακύνθου», ο οποίος απέβη εκ' νέου άγονος.
14. Το υπ' αριθμ. 20/2012 πρακτικό της επιτροπής διενέργειας και αξιολόγησης διαγωνισμών της Υπηρεσίας μας.
15. Τις υπ' αρ. 138 και 139/2012 αποφάσεις του Διοικητικού Συμβουλίου του Φορέα Διαχείρισης του Ε.Θ.Π.Ζ., με τις οποίες κηρύσσεται άγονος ο Διαγωνισμός και εγκρίνεται η προσφυγή στη διαδικασία Διαπραγμάτευσης για την «Προμήθεια τροχοβίλας για την υποστήριξη της ενημέρωσης στο Γέρακα Ζακύνθου».
16. Την υπ' αρ. 29B/2012 απόφαση του Δ.Σ. του Φορέα Διαχείρισης του Ε.Θ.Π.Ζ. που αφορά την σύσταση της αρμόδιας Επιτροπής Αξιολόγησης Αποτελεσμάτων Πρόχειρων Διαγωνισμών Προμηθειών και Παροχής Υπηρεσιών.

Κ Α Λ Ε Ι

Όλους τους ενδιαφερόμενους να καταθέσουν ενώπιον της αρμόδιας Επιτροπής Διενέργειας και Αξιολόγησης αίτηση εκδήλωσης ενδιαφέροντος με συνημμένη τεχνική και οικονομική προσφορά, για να λάβουν μέρος στην από το νόμο προβλεπόμενη διαδικασία διαπραγμάτευσης για την «Προμήθεια τροχοβίλας για την υποστήριξη της ενημέρωσης στο Γέρακα Ζακύνθου» για την υλοποίηση της πράξης «ΠΡΟΣΤΑΣΙΑ ΚΑΙ ΔΙΑΤΗΡΗΣΗ ΤΗΣ ΒΙΟΠΟΙΚΙΛΟΤΗΤΑΣ ΤΟΥ ΕΘΝΙΚΟΥ ΘΑΛΑΣΣΙΟΥ ΠΑΡΚΟΥ ΖΑΚΥΝΘΟΥ» στο πλαίσιο υλοποίησης του υποέργου 1 (άξονας 3.6.iii) του Άξονα Προτεραιότητας 9 «Προστασία Φυσικού Περιβάλλοντος και Βιοποικιλότητας», του Ε.Π. «ΠΕΡΙΒΑΛΛΟΝ ΚΑΙ ΑΕΙΦΟΡΟΣ ΑΝΑΠΤΥΞΗ 2007-2013» ως κάτωθι:

- Μία (1) τροχοβίλα επιφάνειας τουλάχιστον 50 τ.μ., με αντισεισμική συμπεριφορά και ανθεκτικότητα στο χρόνο.

Η ανωτέρω τροχοβίλα θα τοποθετείται εποχιακά (θερινή περίοδο) κάθε έτος, σε γήπεδο διαχείρισης του Ε.Θ.Π.Ζ. (πλησίον του φυλακίου Γέρακα) κοντά στην παραλία του Γέρακα και επί του δημοτικού δρόμου, ώστε να αποτελέσει ως κύρια χρήση Κέντρο Πληροφόρησης του Κοινού, καθώς την περιοχή επισκέπτονται 150.000 επισκέπτες κάθε χρόνο σύμφωνα με τα στατιστικά στοιχεία που διαθέτει ο Φορέας Διαχείρισης. Παράλληλα όμως θα χρησιμοποιείται και ως χώρος στον οποίο θα φυλάσσεται ο επιστημονικός εξοπλισμός (που θα χρησιμοποιείται για την έρευνα στην παραλία αυτή) και θα διαδραματίζει έτσι και το ρόλο του Σταθμού Επιστημονικής Έρευνας. Η τροχοβίλα θα πρέπει να έχει επιφάνεια τουλάχιστον 50 τ.μ., με αντισεισμική συμπεριφορά και ανθεκτικότητα στο χρόνο.

Τονίζεται ότι η αγορά αυτή θα συμβάλλει σημαντικά στην προστασία και διαχείριση της ευρύτερης περιοχής του Γέρακα, όταν η παραλία του Γέρακα δέχτηκε 150.000 επισκέπτες την τουριστική μόνο περίοδο του 2011.

Συγκεκριμένα οι τεχνικές προδιαγραφές που πρέπει να πληροί είναι οι κάτωθι:



Α/Α	ΠΡΟΔΙΑΓΡΑΦΕΣ		ΣΤΟΙΧΕΙΑ ΠΡΟΣΦΟΡΑΣ	
	Περιγραφή	Υποχρεωτική Απαιτήση	Απάντηση	Παρατηρήσεις
	Τροχοβίλα επιφάνειας τουλάχιστον 50 τ.μ., με αντισεισμική συμπεριφορά και ανθεκτικότητα στο χρόνο - Ποσότητα: 1			
1	Πλήθος μονάδων τροχοβίλας	1		
2	Εμβαδό	≥ 50 τ.μ.		
3	Φέροντας οργανισμός (σκελετός): μεταλλικά στοιχεία (κοιλοδοκοί) σύμφωνα με τον Ευρωκώδικα 3 και τα Παραρτήματα για τις μεταλλικές κατασκευές & επένδυση εξωτερικά και εσωτερικά με τύπου ξυλεία χρώματος καφέ.	ΝΑΙ		
4	Μήκος: 12,20 μ. (περίπου) (Σκεπής 12,80 μ. ή ανάλογα)	Να αναφερθεί		
5	Πλάτος: 4,10 μ. (περίπου) (Σκεπής 4,80 μ. ή ανάλογα)	Να αναφερθεί		
6	Εξωτερική Επένδυση: Ξύλινη ημίκορμος ή κάτι αντίστοιχο χρώματος καφέ	ΝΑΙ		
7	Εσωτερική Επένδυση: Ξύλινη Ίσια ή κάτι αντίστοιχο	ΝΑΙ		
8	Σκεπή: Ασφαλικό κεραμίδι κόκκινο ή πράσινο ή ώχρα	ΝΑΙ		
9	Πάτωμα: Ξύλινο (laminare ή κόντρα πλακέ θαλάσσης) ή κεραμικό πλακάκι	ΝΑΙ		
10	Λουτρό: Είδη Υγιεινής και Ντουζιέρα	ΝΑΙ		
11	Ηλεκτρολογική Εγκατάσταση	ΝΑΙ		
12	Υδραυλική Εγκατάσταση	ΝΑΙ		
13	Κουφώματα: Ξύλινα ή αλουμινίου με Διπλά Τζάμια και παραδοσιακά παντζούρια χρώματος ξύλου	ΝΑΙ		
14	Παράθυρα: 1,20μ. X 1,20μ. 2τεμ , 1,20 X 0,50μ. 3τεμ, 0,50μ. X 0,70μ. 1τεμ και 0,80μ. X 0,90μ. 1τεμ	ΝΑΙ		
15	Παντζούρια: Ξύλινα Ραμποτέ ή αλουμινίου Ανοιγόμενα ή ρολά (ηλεκτρικά) όπου απαιτείται.	ΝΑΙ		
16	Πόρτες-εξωτερικές: 1,00μ. X 2,10μ. 2τεμ και 0,90μ. X 1,00μ. 1τεμ	ΝΑΙ		



Α/Α	ΠΡΟΔΙΑΓΡΑΦΕΣ		ΣΤΟΙΧΕΙΑ ΠΡΟΣΦΟΡΑΣ	
	Περιγραφή	Υποχρεωτική Απαίτηση	Απάντηση	Παρατηρήσεις
17	Πόρτες-εσωτερικές: 0,80μ. X 2,10μ. 1τεμ ανοιγόμενη και 0,90μ. X 2,10μ. 1τεμ συρόμενη	ΝΑΙ		
18	Ράμπα: Ξύλινη ή μεταλλική ράμπα εισόδου-εξόδου για ΑΜΕΑ	ΝΑΙ		
19	Σκάλα: Ξύλινη ή μεταλλική σκάλα εισόδου-εξόδου (περίπου 2-3 σκαλιά)	ΝΑΙ		
20	Ειδική μεταλλική τροχήλατη πλατφόρμα , η οποία χρησιμοποιείται για την μεταφορά της τροχοβίλας και αποτελεί ταυτόχρονα τη βάση τοποθέτησής της.	ΝΑΙ		
21	Εγγύηση καλής λειτουργίας της τροχοβίλας με τον προσφερόμενο εξοπλισμό.	2 έτη		

Η ανωτέρω τροχοβίλα που είναι ουσιαστικά ένα μεταφερόμενο κτίριο συνολικού εμβαδού τουλάχιστον 50 τ.μ., με εξωτερικές ενδεικτικές διαστάσεις 12,20μ X 4,10μ και εσωτερική ενδεικτική διαρρύθμιση (ένας ενιαίος χώρος περίπου 33 τ.μ., που θα λειτουργεί ως κέντρο πληροφόρησης του κοινού, ένα μπάνιο περίπου 3 τ.μ. & ένας ξεχωριστός χώρος γραφείου-σταθμός επιστημονικής έρευνας στον οποίο θα υπάρχει και ένας μικρός πάγκος κουζίνας-ψυγείου) η οποία μπορεί να διαφοροποιηθεί ανάλογα με τις ανάγκες πριν την οριστική παραγγελία, θα τοποθετηθεί σε περιοχή πολύ κοντά στη θάλασσα, με αποτέλεσμα η εξωτερική κατασκευή της θα πρέπει να είναι αρκετά ανθεκτική στα άλατα, στους ανέμους αλλά και στις υψηλές θερμοκρασίες και τον ήλιο. Οι κατασκευαστικές λεπτομέρειες θα προταθούν από την εκάστοτε ανάδοχο εταιρία.

Ενδεικτικό Σχέδιο της τροχοβίλας παρατίθεται παρακάτω:

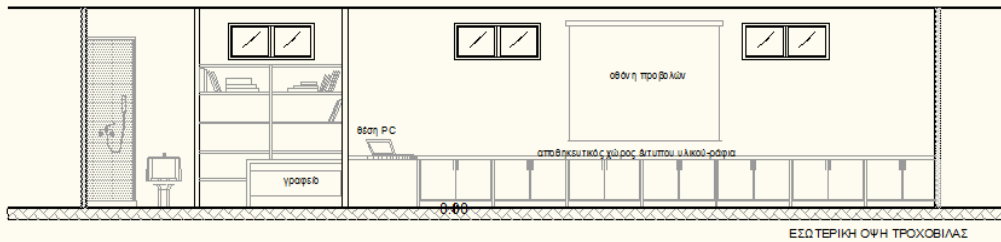

ΕΝΔΕΙΚΤΙΚΟ ΣΧΕΔΙΟ ΤΡΟΧΟΒΙΛΑΣ

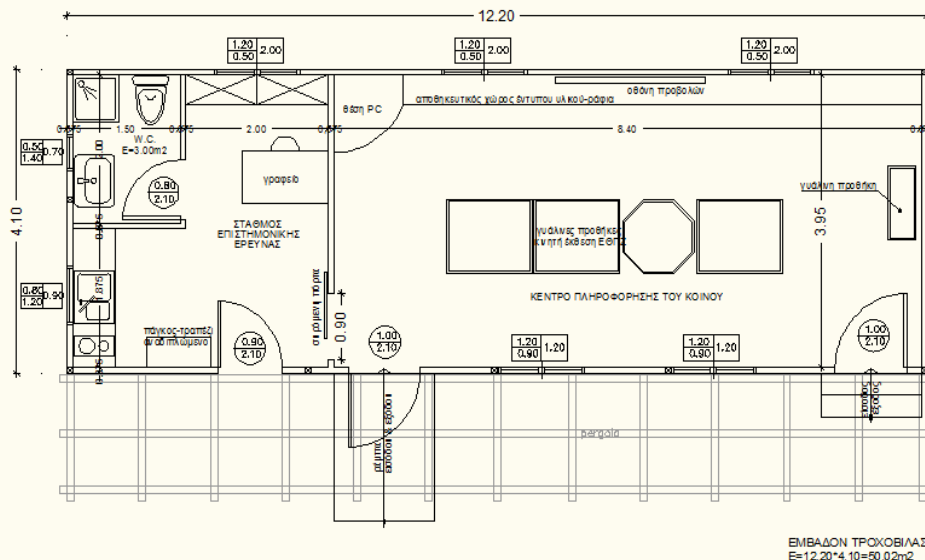

Επιπρόσθετες τεχνικές προδιαγραφές της κατασκευής της τροχοβίλας θα είναι:

1. Ξυλεία
2. Προϊόντα ξύλου
3. Μεταλλικά εξαρτήματα
4. Συντηρητικά – Κόλλες
5. Συνδέσεις
6. Ζευκτά στέγης
7. Προστασία ξύλου

1. Ξυλεία

1.1 Φυσική Ξυλεία.

Χρησιμοποιείται πιστή ξυλεία του εμπορίου από κωνοφόρα ρητινώδη είδη επιλεγμένη και ταξινομημένη σε κατηγορίες από το εργοστάσιο παραγωγής.



Γενικά τα ξύλα δεν θα έχουν καθόλου :

- Σομφό ξύλο και μαλακά μέρη, ίχνη “ανάμματος” ,σαπίσματος, προσβολής εντόμων και μυκήτων.
- Τα νερά θα είναι ίσια και ομαλά με κλίση ως 7% σε σχέση με τις κατά μήκος ακμές ή τον άξονα του ξύλου.
- Οι ρόζοι θα είναι υγιείς με διάμετρο έως 30mm, όχι συγκεντρωμένοι, ούτε στις ακμές. Ξύλα με νεκρούς ρόζους δεν επιτρέπονται να χρησιμοποιηθούν.
- Η περιεχόμενη υγρασία στο εργοστάσιο θα είναι έως 14%.
- Ελάχιστη πυκνότητα με περιεχόμενη υγρασία 20%, 500kg/m³

1.2 Συγκολλητή Ξυλεία (Glued Laminated Wood).

Από επάλληλες τουλάχιστον τρεις λαμέλλες ξύλων κωνοφόρων ρητινωδών ειδών (Lamelles collées) όπως πιο πάνω, συγκολλημένες μεταξύ τους με κόλλα ανθεκτική στο νερό, τις λοιπές καιρικές συνθήκες και την φωτιά. Τα ξύλα (λαμέλλες) θα διαλέγονται ώστε να έχουν τα λιγότερα ελαττώματα και στις κατά κεφαλή ενώσεις να μην υπάρχουν ρόζοι. Το πάχος θα είναι ανάλογο της καμπυλότητας του φορέα και πάντως ποτέ πάνω από 40mm. Το πλάτος θα είναι κατ'ελάχιστον 10mm μεγαλύτερο από το καθαρό πλάτος (ξεχοντρισμένο) του κατασκευαζόμενου στοιχείου. Οι κατά κεφαλήν αρμοί θα διαμορφώνονται με μεγάλη ακρίβεια. Το μήκος εμπλοκής θα είναι τουλάχιστον 50mm. Η περιεχόμενη υγρασία στο εργοστάσιο θα είναι έως 11%. Στους υπολογισμούς θα ληφθεί υπόψη ότι η υγρασία θα είναι 19%, το μέγιστο επιτρεπόμενο βέλος κάμψης $L/300$ των λαμέλλων για το σύνολο των φορτίων της κατασκευής.

2. Προϊόντα ξύλου

Χρησιμοποιούνται κόντρα πλακέ, κόντρα πλακέ (plywood) με 5 τουλάχιστον στρώσεις για πάχος έως 15mm και 7 τουλάχιστον στρώσεις για μεγαλύτερα πάχη. Εναλλακτικά ινοσανίδες OSB/2 . Η κόλλα μεταξύ φύλλων είναι κατάλληλη για εξωτερική χρήση. Ενδεικτικές διαστάσεις 1,20x2,50μ 1,22x2,40μ 1,25x2,50μ. Ως ελάχιστη απαίτηση προϊόντα ξύλου Βόρειας Ευρώπης ή Βόρειας Αμερικής.

3. Μεταλλικά Εξαρτήματα

Όλα τα μεταλλικά υλικά είναι ανθεκτικά στην διάβρωση και την οξείδωση από την επίδραση του περιβάλλοντος και εκείνη των συνδεόμενων υλικών. Μόνο χαλύβδινα γαλβανισμένα εν θερμώ μεταλλικά στοιχεία επιτρέπεται να

χρησιμοποιηθούν στις ξύλινες κατασκευές. Το είδος, το μέγεθος τους και ο αριθμός τους θα προκύπτουν από τους απαραίτητους στατικούς υπολογισμούς και τους πίνακες χαρακτηριστικών που διαθέτουν οι κατασκευαστές τους.

Υλικά που χρησιμοποιούνται είναι τα ακόλουθα:

- Καρφιά λεία ή αυλακωτά ή συνεστραμμένα (BS 1202) γαλβανισμένα ή ανοξειδωτα
- Ξυλόβιδες απλές ή πλήρους βήματος (BS 1210)
- Μπουλόνια εξάγωνα (BS 4190)
- Ροδέλλες μεγάλης διαμέτρου (BS 4320), αντίστοιχες των μπουλονιών που θα χρησιμοποιηθούν.
- Καρφοελάσματα.
- Δοκοθήκες και κάθε φύσης σύνδεσμοι κατασκευασμένοι σύμφωνα με τη μελέτη και τους υπολογισμούς με ελάχιστο πάχος 3mm. Θα πρέπει να εφαρμόζουν ακριβώς και να έχουν τουλάχιστον δύο τρύπες για κάθε συνδεόμενο μέρος που θα ανοιχτεί εκ των προτέρων στο εργοστάσιο και θα είναι ευθυγραμμισμένες. Πάντοτε γαλβανισμένα ή ανοξειδωτα.
- Βύσματα μεταλλικά ή χημικά πιστοποιημένα με ISO 9001.
- Βύσματα αγκυρώσεως, HAS εκτονούμενα αγκύρια, HLC αγκύρια με χιαστή εκτόνωση τύπου HILTI.



4. Συντηρητικά – Κόλλες

4.1 Συντηρητικά.

Χρησιμοποιούνται κατά το δυνατόν άοσμα και αβλαβή για τον άνθρωπο συντηρητικά. Η κατεργασία γίνεται σύμφωνα με το BS 5268 , ανάλογα με το είδος του συντηρητικού που θα χρησιμοποιηθεί, με πίεση, με κενό, με

εμβαπτισμό ή με απλό εμπροτισμό δια επαλείψεως μέχρι κορεσμού των ξύλων.

4.2 Κόλλες.

Χρησιμοποιούνται κόλλες ψυχρής συγκόλλησης από συνθετικές ρητίνες ανθεκτικές στο εξωτερικό περιβάλλον και την υγρασία, τύπος WBP όπως ορίζεται στο BS 1204 (φαινόλη και παρόμοιες). Κόλλες ουρίας αποκλείονται για στοιχεία Φ.Ο.

5. Συνδέσεις

Τα ξύλα στα σημεία των συνδέσεων και των στηρίξεων δεν θα έχουν κανένα φυσικό ελάττωμα (ρόζοι, ανώμαλα νερά, σκασίματα). Τα ξύλα κόβονται κάθετα στις επιφάνειες και οι τομές είναι επίπεδες, ώστε τα συνδεόμενα μέρη να εφάπτονται μεταξύ τους. Οι οπές θα ανοίγονται με τις σωστές γωνίες σε σχέση με τις επιφάνειες. Γενικά κατά μήκος συνδέσεις επιδιώκεται να γίνονται πάνω στα στηρίγματα με

αποδεκτό τρόπο. Κάρφωμα , βίδωμα κλπ, θα εκτελούνται σύμφωνα με τη μελέτη σε ότι αφορά το είδος τον αριθμό και την θέση τους στον κόμβο. Τα καρφιά και οι βίδες που χρησιμοποιούνται έχουν αρκετό μήκος, ώστε να εξασφαλίζουν τη σύνδεση και τοποθετούνται υπό γωνία ώστε να μην χαλαρώνει η σύνδεση από τα φορτία.

Τέλος , λάμες σύνδεσης – δοκοθήκες θα συνδέονται κατ'ελάχιστο με τέσσερα καρφιά ή βίδες.

6. Ζευκτά στέγης

Η τοποθέτηση τους πρέπει γίνεται στην ακριβή θέση και κατακόρυφα με χρήση αντηρίδων προσωρινής στήριξης. Η στερέωση τους σε δοκοθήκες (wall plates) πρέπει να γίνεται σε απόσταση 50mm από τον τοίχο. Η εξασφάλιση

της στερέωσης πρέπει να γίνεται με αντιανέμια και αντηρίδες. Τα ακραία ζευκτά πρέπει να εδράζονται πολύ καλά στους τοίχους της κατασκευής. Η τοποθέτηση και χρήση λαμών ως προδιαγράφονται. Όπου η ξυλεία της στέγης είναι εμφανής γίνεται επεξεργασία των ακμών με λείανση. Για τα τμήματα δε αυτής τα οποία εκτίθενται σε εξωτερικές καιρικές συνθήκες λειαίνονται οι φάσες και τα εξωτερικά τμήματα, ώστε να εξασφαλίζεται η απορροή των ομβρίων.

7. Προστασία Ξύλου

Τα ξύλα των φερουσών κατασκευών προστατεύονται από προσβολές εντόμων και φυτικών παράσιτων με την περισσότερο ενδεδειγμένη για κάθε περίπτωση μέθοδο. Γενικά ακολουθείται το BS 5268 σε ότι αφορά την επεξεργασία με διαλύματα σε κενό και υπό πίεση. Το πρώτο (ή και δεύτερο) χέρι εμπροτισμού (ή και μυκητοκτόνου) βερνικιού περνιέται πριν την τοποθέτηση των μεταλλικών προσαρμογών και μετά την δια κοπής διαμόρφωση των ξύλων. Οι ξύλινες κατασκευές προστατεύονται από την φωτιά με επικαλύψεις που επιβραδύνουν την επίδραση της φωτιάς στην προβλεπόμενη από τους κανονισμούς διάρκεια, (πυράντοχες γυψοσανίδες, πυράντοχες πλάκες κλπ)

Λεπτή επίστρωση με αφρογόνο ή άλλου τύπου επιβραδυντικό χρώμα εφαρμόζεται σύμφωνα με τις οδηγίες του παραγωγού του.

ΣΤΗΝ ΤΕΧΝΙΚΗ ΠΡΟΣΦΟΡΑ ΘΑ ΠΕΡΙΛΑΜΒΑΝΟΝΤΑΙ ΥΠΟΧΡΕΩΤΙΚΑ ΚΑΙ ΤΑ ΠΑΡΑΚΑΤΩ:



- Πατώματα (με μόνωση, ξύλο laminate ή κόντρα πλακέ θαλάσσης ή κεραμικό πλακάκι) , τοιχοποιία (εσωτερική και εξωτερική με μόνωση), σκεπή με μόνωση και ασφαλτικό κεραμίδι.
- Πόρτες , παράθυρα με διπλή υάλωση και ξύλινα ή αλουμινίου παραδοσιακά παντζούρια, χρώματος ξύλου, σύμφωνα με το οριστικό συμφωνηθέν σχέδιο κάτοψης.
- Μπάνιο με είδη υγιεινής, πλακάκια και βρύσες.
- Έπιπλο κουζίνας με πάγκο-τραπέζι αναδιπλωμένο, νεροχύτη, ψυγείο και ντουλάπια κάτω και πάνω.
- Βιβλιοθήκη γραφείου, γραφείο, ντουλάπια έντυπου υλικού, γωνία P/C.
- Πλήρης ηλεκτρολογική και υδραυλική εγκατάσταση (πίνακας, πρίζες, διακόπτες, σωληνώσεις, διάφορες παροχές).
- Σίτες στα παράθυρα και στις εξώπορτες
- Ηλιακό θερμοσίφωνα
- Εγκατάσταση βιολογικού καθαρισμού δυναμικότητας ικανής για την χρήση που προορίζεται η τροχοβίλα.
- Αναμονές για μελλοντική τοποθέτηση φωτοβολταϊκών πάνελ.
- Προ εγκατάσταση multimedia για πρόσβαση στο internet & δορυφορικά κανάλια από το δέκτη της τηλεόρασης.
- Εξωτερικός φωτισμός με χρονοδιακόπτη.
- Εσωτερικός φωτισμός σε spot με εξαιρετικής οικονομίας και αντοχής αμπούλες Led.
- Ρυθμιστής παροχής νερού για την αποφυγή υπερβολικής κατανάλωσης.
- Καζανάκι με ροή νερού διπλής ταχύτητας στο W.C.
- Air conditions ενεργειακής κλάσης A & A+ (για την κάλυψη της τροχοβίλας).

Με την οριστική παραλαβή της προμήθειας, θα αρχίσει η περίοδος εγγύησης καλής λειτουργίας. Η τροχοβίλα με τον εξοπλισμό και τις εφαρμογές του συστήματος που προσφέρεται, πρέπει να καλύπτεται απαραίτητα κατ' ελάχιστον από **δύο (2) χρόνια εγγύησης καλής λειτουργίας**.

Χώρος παράδοσης των προμηθευόμενων προϊόντων θα είναι ο ακόλουθος:

Το σημείο (χώρος) τοποθέτησής της, που είναι στη περιοχή "Γέρακα" Τ.Κ. Βασιλικού, Δ.Ε. Ζακυνθίων, Δήμου Ζακύνθου.

Η υπόψη προμήθεια θα έχει εκτιμώμενη διάρκεια δύο (2) μηνών από την ημερομηνία υπογραφής της σύμβασης.

ΔΙΚΑΙΩΜΑ ΣΥΜΜΕΤΟΧΗΣ

α. Στο Διαγωνισμό μπορούν να λάβουν μέρος φυσικά ή νομικά πρόσωπα. Τα φυσικά πρόσωπα πρέπει να είναι υπήκοοι των κρατών μελών της Ευρωπαϊκής Ένωσης (Ε.Ε.) ή του Ευρωπαϊκού Οικονομικού Χώρου (Ε.Ο.Χ.), και να είναι εγκατεστημένα στο εσωτερικό της Ε.Ε. ή του κράτους μέλους του Ε.Ο.Χ. Τα νομικά πρόσωπα πρέπει να έχουν συσταθεί σύμφωνα με τη νομοθεσία κράτους μέλους της Ε.Ε. ή του Ε.Ο.Χ. και να έχουν την καταστατική τους έδρα στο εσωτερικό της Ε.Ε. ή του κράτους μέλους του Ε.Ο.Χ.

β. Οι συμμετέχοντες στο Διαγωνισμό πρέπει να πληρούν τις παρακάτω προϋποθέσεις:

- Να έχουν αντικείμενο απασχόλησης, **την κατασκευή ή πώληση ξύλινων κατασκευών (τροχοβίλες κλπ)**, σε κράτος μέλος της Ευρωπαϊκής Ένωσης ή του Ευρωπαϊκού Οικονομικού Χώρου.



γ. Δικαίωμα συμμετοχής έχουν επίσης οι ενώσεις προσώπων που υποβάλλουν κοινή προσφορά, με τις παρακάτω προϋποθέσεις:

- Ότι όλα τα πρόσωπα της ένωσης πληρούν τις απαιτήσεις της ανωτέρω ενότητας α της παρούσας παραγράφου.
- Ότι στην προσφορά αναγράφεται απαραίτητως το ποσοστό συμμετοχής κάθε προσώπου και το ειδικό μέρος της Προμήθειας που θα αναλάβει.
- Ότι οι προϋποθέσεις που αναφέρονται στην ανωτέρω ενότητα β της παρούσας παραγράφου, καλύπτονται από ένα τουλάχιστον μέλος της ένωσης.

Οι ενώσεις προσώπων δεν υποχρεούνται να περιβληθούν ορισμένη νομική μορφή για την υποβολή της προσφοράς τους.

Καλούνται όλοι οι ανωτέρω ενδιαφερόμενοι να προβούν σε σχετική αίτηση εκδήλωσης ενδιαφέροντος (*επισυνάπτεται σχετικό υπόδειγμα στην παρούσα πρόσκληση*) η οποία θα συνοδεύεται από σχετική τεχνική και οικονομική προσφορά ως κάτωθι.

Οι προσφορές θα υποβάλλονται στην ελληνική γλώσσα μέσα σε σφραγισμένο φάκελο, στον οποίο υποχρεωτικά θα αναγράφονται τα παρακάτω:

- α. «ΠΡΟΣΦΟΡΑ».
- β. «Τίτλος_φορέα»
- γ. «Ανατιθέμενο αντικείμενο» - «Αριθμός Προκήρυξης»
- δ. Ημερομηνία διεξαγωγής του διαγωνισμού.
- ε. Τα στοιχεία του Προσφέροντα (πλήρη επωνυμία, ταχυδρομική διεύθυνση, τηλέφωνο, αριθμό τηλεμοιοτυπίας).

Ο σφραγισμένος φάκελος κάθε προσφοράς θα περιλαμβάνει τους ακόλουθους δύο (2) διαφορετικούς φακέλους :

α. Σφραγισμένο φάκελο με ένδειξη «**ΤΕΧΝΙΚΗ ΠΡΟΣΦΟΡΑ**», που θα περιέχει τα τεχνικά στοιχεία της προσφοράς (πλήρη και αναλυτική περιγραφή των τεχνικών χαρακτηριστικών της προμήθειας -χρόνο παράδοσης κλπ.-) όπως αυτά περιγράφονται ανωτέρω σύμφωνα και με τα κριτήρια τεχνικής αξιολόγησης όπως περιγράφονται παρακάτω.

Θα πρέπει να περιγραφεί αναλυτικά η συμφωνία της προσφερόμενης λύσης σε σχέση με τις τεχνικές προδιαγραφές της Προκήρυξης.

Οι Προσφέροντες υποχρεούνται να συμπληρώσουν τον Πίνακα Προδιαγραφών, ως εξής:

α) Στη στήλη «Απάντηση» θα πρέπει να σημειωθεί υποχρεωτικά η απάντηση του Προσφέροντα που θα έχει:

Την ένδειξη «ΝΑΙ» εάν πληρούται η αντίστοιχη προδιαγραφή ή ένα αριθμητικό μέγεθος από το οποίο θα προκύπτει εάν ικανοποιείται ή όχι η αντίστοιχη προδιαγραφή.

β) Στην στήλη «Παρατηρήσεις» ο Προσφέρων μπορεί να καταγράψει προαιρετικά τυχόν σχόλια και παρατηρήσεις που αφορούν τα στοιχεία του Πίνακα Ενδεικτικών Προδιαγραφών.

Τεχνικά χαρακτηριστικά τα οποία αναφέρονται στην παρούσα και δεν διευκρινίζονται στην Προσφορά από τον Προσφέροντα, θεωρούνται ως μη υφιστάμενα.

Κάθε σελίδα της ΤΕΧΝΙΚΗΣ ΠΡΟΣΦΟΡΑΣ θα πρέπει να είναι μονογραμμένη.

β. Σφραγισμένο φάκελο με ένδειξη «**ΟΙΚΟΝΟΜΙΚΗ ΠΡΟΣΦΟΡΑ**». Η οικονομική προσφορά θα περιέχει το προσφερόμενο τίμημα σε ευρώ, συμπεριλαμβανομένου του ΦΠΑ, για παράδοση της προμήθειας στον χώρο που αναφέρεται στο Άρθρο 5. Στις τιμές θα περιλαμβάνονται οι τυχόν υπέρ τρίτων κρατήσεις, καθώς και κάθε άλλη επιβάρυνση.



Για την ανάλυση των τιμών της προσφοράς τους, οι Προσφέροντες είναι υποχρεωμένοι να συμπληρώσουν τον παρακάτω πίνακα Οικονομικής Προσφοράς:

Πίνακας Οικονομικής Προσφοράς

Α/Α	ΟΝΟΜΑΣΙΑ ΕΙΔΟΥΣ	ΠΟΣΟ - ΤΗΤΑ	ΑΞΙΑ ΠΡΟΜΗΘΕΙΑΣ		ΣΥΝΟΛΟ (Με ΦΠΑ)
			ΤΙΜΗ ΜΟΝΑΔΑΣ (Χωρίς ΦΠΑ)	ΣΥΝΟΛΟ (Χωρίς ΦΠΑ)	
	ΣΥΝΟΛΑ				

Θα αποκλείονται του διαγωνισμού, προσφορές που δεν έχουν σφραγισμένα σε ιδιαίτερο φάκελο τα οικονομικά στοιχεία.

Όλοι οι επιμέρους φάκελοι θα φέρουν και τις ενδείξεις του κυρίως φακέλου.

Στην τιμή προσφοράς θα πρέπει να περιλαμβάνονται:

1. Τα έξοδα μεταφοράς της τροχοβίλας μέχρι το σημείο (χώρο) τοποθέτησής της, που είναι στη περιοχή "Γέρακα" Τ.Κ. Βασιλικού, Δ.Ε. Ζακυνθίων, Δήμου Ζακύνθου.
2. Η ειδική μεταλλική τροχήλατη πλατφόρμα, η οποία χρησιμοποιείται για την μεταφορά της τροχοβίλας και αποτελεί ταυτόχρονα τη βάση τοποθέτησής της.

Υπερβολικά χαμηλή Οικονομική Προσφορά της οποίας το συγκριτικό κόστος είναι μικρότερο του 80% της διαμέσου (median) του συγκριτικού κόστους των αποδεκτών Οικονομικών Προσφορών θα απορρίπτεται ως απαράδεκτη. Στην περίπτωση αυτή θα ζητείται από τον υποψήφιο Ανάδοχο έγγραφη αιτιολόγηση της ανάλυσης της Οικονομικής Προσφοράς (π.χ. σχετικά με την οικονομία της μεθόδου παροχής υπηρεσίας/ τις εξαιρετικά ευνοϊκές συνθήκες υπό τις οποίες ο υποψήφιος Ανάδοχος θα παράσχει την υπηρεσία). Εάν και μετά την παροχή της ανωτέρω αιτιολόγησης οι προσφερόμενες τιμές κριθούν ως υπερβολικά χαμηλές, η Προσφορά θα απορρίπτεται.

Μετά την εξέταση των υποβληθέντων στοιχείων και διευκρινίσεων η Επιτροπή εισηγείται με πρακτικό στην Αναθέτουσα Αρχή την αποδοχή ή αιτιολογημένη απόρριψη της προσφοράς αυτής σύμφωνα με τα οριζόμενα στο άρθρο 52 του Π.Δ 60/2007.

Οι υποψήφιοι πρέπει να υποβάλλουν τις προσφορές τους, σύμφωνα με τα οριζόμενα στην παρούσα εκδήλωση ενδιαφέροντος το αργότερο μέχρι την **Πέμπτη 03/01/2013**, και ώρα **13:00 μ.μ.** στα Γραφεία του Φορέα Διαχείρισης: Ελευθερίου Βενιζέλου 1, Ζάκυνθος, Τ.Κ. 291 00. Οι προσφορές που υποβάλλονται μετά την έναρξη της διαδικασίας αποσφράγισης, δεν αποσφραγίζονται αλλά επιστρέφονται ως εκπρόθεσμες.



Επισημαίνεται ότι με την υποβολή της σχετική αίτησης, ο υποψήφιος ανάδοχος δηλώνει ότι έλαβε γνώση όλων των όρων της σχετικής πρόσκλησης εκδήλωσης ενδιαφέροντος του Φορέα Διαχείρισης του Ε.Θ.Π.Ζ., τους οποίους και αποδέχεται πλήρως και ανεπιφύλακτα.

ΠΡΟΫΠΟΛΟΓΙΣΜΟΣ

Ο συνολικός προϋπολογισμός για την «**Προμήθεια τροχοβίλας για την υποστήριξη της ενημέρωσης στο Γέρακα Ζακύνθου**» για την υλοποίηση της πράξης «**ΠΡΟΣΤΑΣΙΑ ΚΑΙ ΔΙΑΤΗΡΗΣΗ ΤΗΣ ΒΙΟΠΟΙΚΙΛΟΤΗΤΑΣ ΤΟΥ ΕΘΝΙΚΟΥ ΘΑΛΑΣΣΙΟΥ ΠΑΡΚΟΥ ΖΑΚΥΝΘΟΥ**» ανέρχεται στο ποσό των πενήντα χιλιάδων Ευρώ (50.000,00 €), συμπεριλαμβανομένου Φ.Π.Α. και όλων των νόμιμων κρατήσεων. Η προϋπολογιζόμενη δαπάνη της προμήθειας θα βαρύνει τις πιστώσεις του Προϋπολογισμού Δημοσίων Επενδύσεων της ΣΑΕ: 2011ΣΕ07580039 που συγχρηματοδοτείται κατά 80% από ΕΤΠΑ και κατά 20% από εθνικούς πόρους.

Η επιλογή του Αναδόχου θα γίνει από την Επιτροπή Αξιολόγησης Πρόχειρων Διαγωνισμών Προμηθειών και Παροχής Υπηρεσιών με κριτήριο τη πλέον συμφέρουσα από οικονομική άποψη προσφορά.

ΠΑΡΑΛΑΒΗ – ΑΠΟΣΦΡΑΓΙΣΗ - ΑΞΙΟΛΟΓΗΣΗ ΠΡΟΣΦΟΡΩΝ

Η Επιτροπή Διαγωνισμού θα προβεί στην έναρξη της διαδικασίας αποσφράγισης των προσφορών ως κάτωθι:

Αποσφραγίζονται ο φάκελος της τεχνικής προσφοράς συνολικά, μονογράφονται δε από την Επιτροπή Διαγωνισμού όλα τα δικαιολογητικά και οι Τεχνικές προσφορές κατά φύλλο εκτός από τα φυλλάδια (prospectus).

Θα ακολουθήσει η αξιολόγηση των τεχνικών προσφορών. Η Επιτροπή Διαγωνισμού αξιολογεί τις τεχνικές προσφορές ελέγχοντας αν οι προσφερόμενες υπηρεσίες πληρούν τις ελάχιστες τεχνικές προδιαγραφές που ορίζονται στην παρούσα εκδήλωση ενδιαφέροντος. Τεχνικές προδιαγραφές που, κατά την κρίση της Επιτροπής Διαγωνισμού, παρουσιάζουν ουσιώδεις αποκλίσεις από τους όρους της παρούσης Διακήρυξης, αποκλείονται από την περαιτέρω διαδικασία, ως απαράδεκτες. Σε περίπτωση που οι αποκλίσεις κρίνονται από την Επιτροπή Διαγωνισμού ως επουσιώδεις, οι αντίστοιχες προσφορές δεν αποκλείονται.

Βαθμολόγηση Τεχνικής προσφοράς

Η βαθμολόγηση της τεχνικής προσφοράς βασίζεται στο περιεχόμενο του σχετικού Φακέλου σε σχέση με τα ακόλουθα επί μέρους κριτήρια και έχει **συντελεστή βαρύτητας 70%**.

A/A	Κριτήρια Αξιολόγησης	Συντελεστής Βαρύτητας
j1	Τεχνικές Προδιαγραφές τροχοβίλας (ποιότητα προσφερόμενων υλικών-προσφερόμενη λύση κλπ)	50%
j2	Εξωτερική εμφάνιση και σχεδίαση	20%
j3	Τυχόν έξτρα προσφερόμενος εξοπλισμός πέραν των υποχρεωτικών	10%
j4	Παροχή υπηρεσιών τεχνικής υποστήριξης μετά την πώληση	5%
j5	Χρόνος παράδοσης	10%



j6	Χρόνος Εγγύησης Καλής Λειτουργίας	5%
	ΣΥΝΟΛΟ	100%

Κατά το στάδιο της Αξιολόγησης της Τεχνικής Προσφοράς, υπολογίζεται η συνολική βαθμολογία των προσφορών και πραγματοποιείται η κατάταξή τους κατά φθίνουσα τάξη με βάση τον παρακάτω τύπο:

$$T_j = (j1 \times 0,5) + (j2 \times 0,2) + (j3 \times 0,1) + (j4 \times 0,05) + (j5 \times 0,1) + (j6 \times 0,05)$$

όπου:

T_j	: η βαθμολογία Τεχνικής Προσφοράς της πρότασης j
$j1,2,3,4,5,6$: η βαθμολογία των επιμέρους Υποκριτηρίων για την πρόταση j σε κλίμακα 0-10

Προτάσεις που συγκέντρωσαν συνολική Βαθμολογία κατά την Αξιολόγηση της Τεχνικής Προσφοράς μικρότερη του 6,5 **δεν αξιολογούνται** περαιτέρω, και αποκλείονται από τη περαιτέρω διαδικασία.

Κατόπιν η Επιτροπή Διενέργειας Διαγωνισμού συντάσσει σχετικό πίνακα με την βαθμολόγηση των Τεχνικών Προσφορών, όπου αναφέρονται και οι Τεχνικές Προσφορές που έχουν συγκεντρώσει συνολική βαθμολογία μικρότερη του 6,5 ή οι τεχνικές προσφορές που κρίθηκαν απαράδεκτες και απορρίπτονται ο οποίος θα συμπεριληφθεί στο σχετικό πρακτικό τελικής αξιολόγησης της επιτροπής.

Οι προσφορές που κατά το στάδιο αυτό δεν θα γίνουν αποδεκτές, δεν θα προχωρούν στο επόμενο στάδιο της διαδικασίας αξιολόγησης.

Προσφορές που δεν καλύπτουν τις ελάχιστες απαιτούμενες τεχνικές προδιαγραφές απορρίπτονται ως απαράδεκτες.

Οι φάκελοι των οικονομικών προσφορών θα αποσφραγισθούν μετά την ολοκλήρωση της αξιολόγησης των τεχνικών προσφορών. Οικονομικής αποσφράγισης θα τύχουν μόνο οι τυπικά και τεχνικά αποδεκτές προσφορές. Αντιθέτως, θα επιστραφούν χωρίς να αποσφραγισθούν οι φάκελοι με την ένδειξη "ΟΙΚΟΝΟΜΙΚΗ ΠΡΟΣΦΟΡΑ" των προσφορών εκείνων που κρίθηκαν κατά το στάδιο τεχνικής αξιολόγησης ως μη αποδεκτές.

Η αξιολόγηση των προσφορών θα στηριχθεί αποκλειστικά και μόνο στα ανωτέρω κριτήρια. Προσφορές που είναι αόριστες και ανεπίδεκτες εκτίμησης ή είναι υπό αίρεση ή μη σύμφωνες με τους όρους της διακήρυξης, απορρίπτονται ως απαράδεκτες.

Κατόπιν η Επιτροπή Διενέργειας Διαγωνισμού συντάσσει σχετικό πρακτικό με την βαθμολόγηση των Τεχνικών Προσφορών, όπου αναφέρονται και οι Τεχνικές Προσφορές που κρίθηκαν απαράδεκτες και απορρίπτονται.

Αξιολόγηση οικονομικής προσφοράς

Η αποσφράγιση του φακέλου «**ΟΙΚΟΝΟΜΙΚΗ ΠΡΟΣΦΟΡΑ**» γίνεται για όσες προσφορές δεν έχουν απορριφθεί κατά το στάδιο αξιολόγησης των τεχνικών προσφορών.

Εφόσον η οικονομική προσφορά είναι διατυπωμένη σύμφωνα με τα οριζόμενα στη προκήρυξη (συμπληρωμένος κατά το υπόδειγμα σχετικός πίνακας) και δεν υπερβαίνει τον



προϋπολογισμό της προμήθειας σημειώνεται η συνολική προσφερόμενη (αιτούμενη) τιμή του υποψηφίου.

Το κριτήριο που αφορά στην Αξιολόγηση της Οικονομικής Προσφοράς έχει **συντελεστή βαρύτητας 30%**.

Η αξιολόγηση βασίζεται στο φάκελο «ΟΙΚΟΝΟΜΙΚΗ ΠΡΟΣΦΟΡΑ» κάθε προσφοράς. Για τον υπολογισμό της βαθμολογίας αυτού του κριτηρίου χρησιμοποιείται ο ακόλουθος τύπος:

$$O_j = (K_{\min} / K_j) \times 10 \quad \text{όπου:}$$

O_j	:	η βαθμολογία για το συγκεκριμένο κριτήριο της οικονομικής προσφοράς j
K_{min}	:	Το χαμηλότερο κόστος από όλες τις προσφορές
K_j	:	Το κόστος της προσφοράς j

Τελική αξιολόγηση

Κατά το στάδιο της Τελικής Αξιολόγησης, υπολογίζεται η συνολική βαθμολογία των προσφορών και πραγματοποιείται η κατάταξή τους κατά φθίνουσα τάξη με βάση τον παρακάτω τύπο:

$$F_j = 0,70 \times T_j + 0,30 \times O_j \quad \text{όπου:}$$

F_j	:	η συνολική βαθμολογία της πρότασης j
T_j	:	η βαθμολογία Τεχνικής Προσφοράς της πρότασης j
O_j	:	η βαθμολογία του κριτηρίου της οικονομικής προσφοράς για την πρόταση j

Η αξιολόγηση των προσφορών θα στηριχθεί αποκλειστικά και μόνο στα ανωτέρω κριτήρια. Προσφορές που είναι αρίστες και ανεπίδεκτες εκτίμησης ή είναι υπό αίρεση ή μη σύμφωνες με τους όρους της διακήρυξης, απορρίπτονται ως απαράδεκτες.

Η πρώτη στον συγκριτικό πίνακα κατάταξης θεωρείται η πλέον συμφέρουσα προσφορά. Σε περίπτωση ισοβαθμίας οι προσφορές που ισοβαθμούν κατατάσσονται κατά φθίνουσα σειρά του βαθμού Τεχνικής Προσφοράς. Συντάσσεται σχετικό πρακτικό της επιτροπής Αξιολόγησης.

Εφόσον από την προσφορά δεν προκύπτει με σαφήνεια η προσφερόμενη τιμή, η προσφορά απορρίπτεται ως απαράδεκτη από τον «ΦΟΡΕΑ ΔΙΑΧΕΙΡΙΣΗΣ ΤΟΥ ΕΘΝΙΚΟΥ ΘΑΛΑΣΣΙΟΥ ΠΑΡΚΟΥ ΖΑΚΥΝΘΟΥ», ύστερα από γνωμοδότηση της Επιτροπής Διαγωνισμού.

Αν σε οποιαδήποτε στάδιο της αξιολόγησης διαπιστωθεί ότι κάποιο χαρακτηριστικό δεν έχει τις ιδιότητες που δηλώθηκαν από τον Προσφέροντα, για τις οποίες και βαθμολογήθηκε, ελάχιστη συνέπεια θα είναι ο μηδενισμός της.



ΕΝΣΤΑΣΕΙΣ

Ενστάσεις μπορούν να υποβάλλονται εγγράφως στο αρμόδιο για την διενέργεια του διαγωνισμού όργανο κατά της διακήρυξης του διαγωνισμού, της συμμετοχής προμηθευτή σε αυτόν και της διενέργειάς του, έως και την κατακυρωτική απόφαση, για λόγους νομιμότητας και ουσίας (ενδικοφανής προσφυγή) σύμφωνα με το Άρθρο 15 του ΠΔ 118/2007.

Ενστάσεις που θα υποβάλλονται για οποιουδήποτε άλλους λόγους, ή θα υποβάλλονται εκτός των τιθέμενων προθεσμιών δεν θα γίνονται δεκτές.

ΕΓΓΥΗΣΕΙΣ

Οι εγγυήσεις εκδίδονται από πιστωτικά ιδρύματα ή άλλα νομικά πρόσωπα που λειτουργούν νόμιμα στην Ελλάδα σε άλλο κράτος μέλος της Ευρωπαϊκής Ένωσης (ΕΕ) ή του Ευρωπαϊκού Οικονομικού Χώρου (ΕΟΧ) και έχουν, σύμφωνα με την νομοθεσία των κρατών αυτών, αυτό το δικαίωμα.

Εγγυήσεις που εκδίδονται σε άλλο κράτος εκτός της Ελλάδας, θα συνοδεύονται από επίσημη μετάφρασή τους στην ελληνική γλώσσα.

Οι παρακάτω εγγυήσεις προβλέπονται από την παρούσα:

A. ΕΓΓΥΗΣΗ ΚΑΛΗΣ ΕΚΤΕΛΕΣΗΣ

Για την καλή εκτέλεση της προμήθειας και την πιστή εφαρμογή όλων των όρων της σύμβασης, ο Ανάδοχος υποχρεούται, κατά την υπογραφή της Σύμβασης, να καταθέσει εγγύηση καλής εκτέλεσης αξίας <ποσό (ολογράφως και αριθμητικών)>, που καλύπτει το 10% της συνολικής συμβατικής αξίας, χωρίς Φ.Π.Α., με χρόνο ισχύος μεγαλύτερο κατά **δύο (2) μήνες** από το συνολικό συμβατικό χρόνο της προμήθειας. Σε περίπτωση παράτασης του συμβατικού χρόνου, η παραπάνω εγγύηση παρατείνεται για ανάλογο χρονικό διάστημα.

B. ΕΓΓΥΗΣΗ ΚΑΛΗΣ ΛΕΙΤΟΥΡΓΙΑΣ

Κατά την περίοδο της εγγύησης καλής λειτουργίας του προσφερόμενου εξοπλισμού, ο Ανάδοχος ευθύνεται για την καλή λειτουργία του. Κατά την ίδια περίοδο οφείλει να αποκαταστήσει οποιαδήποτε βλάβη προκύψει στην τροχοβίλα, στον εξοπλισμό της και στις εφαρμογές του συστήματος που προσφέρεται από τον Ανάδοχο.

Για την καλή λειτουργία του εξοπλισμού, ο Ανάδοχος υποχρεούται να καταθέσει εγγύηση καλής λειτουργίας. Η εγγύηση αυτή κατατίθεται πριν από την έναρξη του χρόνου καλής λειτουργίας με την οριστική παραλαβή της προμήθειας και πριν από την αποδέσμευση της εγγύησης καλής εκτέλεσης και της εγγύησης προκαταβολής (αν έχει δοθεί). Η αξία της εγγύησης καλής λειτουργίας θα ανέρχεται στο **15%** της συμβατικής αξίας της προμήθειας, χωρίς Φ.Π.Α. και η εγγύηση θα έχει χρόνο ισχύος μεγαλύτερο από το συμβατικό χρόνο εγγύησης καλής λειτουργίας κατά **τρεις (3) μήνες**.

Η εγγύηση καλής λειτουργίας επιστρέφεται στον Ανάδοχο μετά τη λήξη του χρόνου καλής λειτουργίας, ύστερα από την εκκαθάριση τυχόν απαιτήσεων μεταξύ των συμβαλλομένων.

Στην περίπτωση ένωσης φορέων οι εγγυήσεις περιλαμβάνουν και τον όρο ότι η εγγύηση καλύπτει τις υποχρεώσεις όλων των μελών της ένωσης.

ΔΗΜΟΣΙΟΤΗΤΑ



Η παρούσα πρόσκληση εκδήλωσης ενδιαφέροντος θα βρίσκεται αναρτημένη για 15 ημέρες στην ιστοσελίδα του Φορέα Διαχείρισης του Ε.Θ.Π.Ζ.: www.nmp-zak.org στα γραφεία του και στην ιστοσελίδα του προγράμματος ΔΙΑΥΓΕΙΑ <http://et.diavgeia.gov.gr/f/nmpz>

ΠΛΗΡΟΦΟΡΙΕΣ

Για περισσότερες πληροφορίες και κατάθεση των αιτήσεων εκδήλωσης ενδιαφέροντος απευθυνθείτε στα γραφεία του Φορέα Διαχείρισης Ε.Θ.Π.Ζ. (κος Γεώργιος Χαρμπίης) στη διεύθυνση: Ελ. Βενιζέλου 1, 29100 Ζάκυνθος, τηλ. 26950.29870, fax: 26950.23499, e-mail: info@nmp-zak.org

**Ο Πρόεδρος του Δ.Σ. του
Φορέα Διαχείρισης του Ε.Θ.Π.Ζ.**

**Δρ. Δρόσος Ι. Κουτσούμπας
Αναπλ. Καθηγητής Θαλάσσιας Βιολογίας
Τμήμα Επιστημών της Θάλασσας,
Πανεπιστήμιο Αιγαίου**

ΥΠΟΔΕΙΓΜΑ ΑΙΤΗΣΗΣ

(Στοιχεία υποψήφιου αναδόχου)

Ημερομηνία,

ΠΡΟΣ:

ΕΠΙΤΡΟΠΗ ΑΞΙΟΛΟΓΗΣΗΣ ΠΡΟΧΕΙΡΩΝ
ΔΙΑΓΩΝΙΣΜΩΝ ΠΡΟΜΗΘΕΙΩΝ ΚΑΙ
ΠΑΡΟΧΗΣ ΥΠΗΡΕΣΙΩΝ του Ε.Θ.Π.Ζ.

ΕΡΓΟ: «Προμήθεια τροχοβίλας για την υποστήριξη της ενημέρωσης στο Γέρακα Ζακύνθου»

ΑΙΤΗΣΗ - ΔΗΛΩΣΗ ΕΝΔΙΑΦΕΡΟΝΤΟΣ

Του

.....
.....

Για την συμμετοχή σε διαδικασία διαπραγμάτευσης με προηγούμενη δημοσίευση Διαγωνισμού, για την ανάδειξη αναδόχου για το Διαγωνισμό «Προμήθεια τροχοβίλας για την υποστήριξη της ενημέρωσης στο Γέρακα Ζακύνθου»

Χρόνος παράδοσης:

Δηλώνω υπεύθυνα ότι έλαβα γνώση όλων των όρων της σχετικής πρόσκλησης εκδήλωσης ενδιαφέροντος του Φορέα Διαχείρισης του Ε.Θ.Π.Ζ., τους οποίους και αποδέχομαι πλήρως και ανεπιφύλακτα.

Ζάκυνθος,/...../2012

Ο ΠΡΟΣΦΕΡΩΝ / ΔΗΛΩΝ-ΟΥΣΑ

(υπογραφή-σφραγίδα)

Φορέας Διαχείρισης Εθνικού Θαλάσσιου Πάρκου Ζακύνθου

Ελ. Βενιζέλου 1, 29100 Ζάκυνθος
Τηλ: +30 (26950) 29870 – 72, Φαξ: +30 (26950) 23499

E-Mail: info@nmp-zak.org,
E-Address: http://www.nmp-zak.org